

Lundi 16 NOVEMBRE
14 h



Poly
De Nicolas Vanier
Durée : 1h38
Genre : Aventure, Famille

Nous annonçons dans le dernier bulletin la fermeture temporaire du cinéma Bon Accueil. Cependant, la vie culturelle essaie de reprendre, malgré tous les aléas dont nous vous avons parlé lors du bulletin n° 46. En effet, le dispositif annuel de *Collège et écoles au cinéma*, interrompu par le confinement, renoue avec le grand écran : le vendredi 20 novembre, avec l'école de Cirey et le film choisi par les enseignants « un conte peut en cacher un autre », le lundi 23 novembre avec les écoles de Cirey et Bénamenil et le film « La belle et la bête », et le mardi 24 novembre, avec l'école de Bénamenil et le film « un conte peut en cacher un autre ».

Le collège de Cirey-sur-Vezouze ne reprendra le chemin du cinéma que le vendredi 22 janvier avec le film « *Fantastic Mr FOX* ».

Ce sera avec grand plaisir que les bénévoles du cinéma verront revenir leurs spectateurs. La programmation recommencera à compter du lundi 16 novembre. Les séances reprendront dans un premier temps les lundis après-midi et samedis soir.

Le cinéma assure à ses spectateurs, le plus strict respect des règles sanitaires en vigueur.

Samedi 21 NOVEMBRE
20 h 30



30 jours max
De Tarek Boudali
Durée : 1h30
Genre : Comédie, Policier

Lundi 23 NOVEMBRE
14 h



Boutchou
De Adrien Piquet-Gauthier
Durée : 1h18
Genre : Comédie

Samedi 28 NOVEMBRE
20 h 30



Poly
De Nicolas Vanier
Durée : 1h38
Genre : Aventure, Famille

Lundi 30 NOVEMBRE
14 h

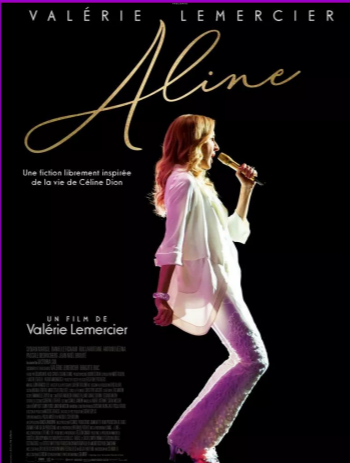

Aline
De Valérie Lemerrier
Durée : 2h03
Genre : Comédie dramatique



Fête patronale - Pourquoi le 1^{er} dimanche d'octobre ?

La fête patronale de Blâmont est directement liée à Saint-Maurice, fêté le 22 septembre. Lorsqu'en 1613 les Blâmontais demandent à Jean des Porcelets de Maillane, évêque et comte de Toul, de consacrer solennellement l'église, l'évêque accède à leur désir. Il opte pour des reliques du chef de la légion thébaine, Saint-Maurice, qui sont alors enchâssées avec un certificat d'authenticité dans l'autel de l'église. Depuis, les différentes églises sont restées sous le vocable de Saint-Maurice, et la fête patronale avait traditionnellement lieu le premier dimanche après la Saint-Maurice.

Il faut attendre février 1957, pour que le conseil municipal constate que les fluctuations de dates font coïncider la fête patronale, soit le dernier dimanche de septembre, avec la fête de Badonviller, soit le premier dimanche d'octobre, avec la rentrée scolaire : il opte alors pour le deuxième dimanche de septembre.

Mais dès octobre de la même année, le conseil se rend compte que les principales fêtes de la région ayant lieu fin septembre, très peu de forains peuvent être mi-septembre à Blâmont. La délibération du 26 octobre 1957 fixe donc définitivement la date de la fête patronale au premier dimanche d'octobre.

Statue de Saint Maurice sur l'esquisse préliminaire de l'église 1852



LE TAMBOUR DE VILLE - BLÂMONT

Mairie de Blâmont
Place de l'Hôtel de Ville
54450 Blâmont
03 83 76 28 28
mairie@blamont.fr
http://blamont.fr
Horaires d'ouverture :
du lundi au vendredi
10-12 h & 15-17 h



Marché hebdomadaire du mercredi

Après sa délocalisation temporaire sur la place d'Hotel de



Ville pour raison de fête patronale, le marché hebdomadaire a retrouvé son lieu habituel, place du Général de Gaulle.



Inauguration de la fête patronale - 3 octobre

L'inauguration de la fête patronale a eu lieu le samedi 3 octobre à 15 heures.

Le soleil était au rendez-vous, et la bonne ambiance a régné, comme tous les ans, autour du verre de l'amitié, offert cette année par les forains. Madame Cuny, la doyenne, a remis à la mairie un superbe bouquet de roses. Cela fait 21 ans qu'elle est présente à la fête de Blâmont, avouant sans détour que c'est dans notre commune qu'elle se sent le mieux.



Trois arrêtés de la Préfecture de Meurthe-et-Moselle

du 14 octobre 2020 prolongent :

1. jusqu'au 3 novembre 2020 inclus, l'interdiction des rassemblements festifs ou familiaux réunissant plus de 30 personnes dans les établissements recevant du public (ERP) ;
2. jusqu'au 15 novembre 2020 inclus, l'obligation du port du masque pour les personnes de onze ans et plus lors des rassemblements de plus de 10 personnes, des marchés, brocantes, vide-greniers et fêtes foraines ;
3. jusqu'au 15 novembre 2020 inclus, l'obligation du port du masque pour les personnes de onze ans et plus, dans un périmètre de 50 mètres autour des crèches, des établissements d'enseignement scolaire et d'enseignement supérieur.



Eclairage et économie d'énergie

La commune poursuit sa politique d'économie d'énergie. Après la première tranche de 44 lampes et la seconde de 33, c'est au tour de la troisième tranche. Un dossier de demande de subventions vient d'être déposé portant sur le changement de 51 lampes.

TRANCHE	LIEUX	Par an			
		Consommation avant	Consommation après	Economie %	Economie €
- 1 - 44 lampes	Lotissement le Nid Lotissement le Petit Breuil Rue de la Gare HLM	Puissance installée : 4516 W Consommation : 18967 kw Estimation* : 2237 €	Puissance installée : 2332 W Consommation : 6781 kw Estimation* : 873 €	- 61 %	- 1364 €
- 2 - 33 lampes	Clos St Martin Clos St Pierre Quai Vezouze Camping Projecteurs foot	Puissance installée : 4110 W Consommation : 16443 kw Estimation* : 1959 €	Puissance installée : 1106 W Consommation : 3216 kw Estimation* : 414 €	- 79 %	- 1545 €
- 3 - Dossier en cours 51 lampes	Rue du 18 novembre Rue Florent Schmitt Rue Victor Pierre Place général de Gaulle	Puissance installée : 14662 W Consommation : 61589 kw Estimation* : 7262 €	Puissance installée : 2754 W Consommation : 8559 kw Estimation* : 1083 €	- 85 %	- 6179 €
* Calcul SDE54		11458 €	2370 €	- 79 %	- 9088 €



Don du Sang - 20 novembre

Le don du sang aura lieu le 20 novembre dans les salons de l'Hôtel de Ville. Les collectes sont à la baisse, les malades ont besoin de vous, et les bénévoles seront ravis de vous accueillir très nombreux.



Fleurissement d'automne

Pour le fleurissement d'automne dans la commune, les jardinières de la boulangerie, de la place de la meule et de la mairie, revêtiront les couleurs d'automne. Le monument aux morts sera lui aussi fleuri en prévision de la cérémonie du 11 novembre.



Miroir

Pour assurer la sécurité des usagers empruntant la rue de Voise en direction de la rue du 18 Novembre, un miroir à été installé au carrefour par les agents communaux pour permettre une meilleure visibilité.



Restaurants du coeur

Les restos du cœur seront désormais présents sur la commune à compter du mois de décembre, avec un camion de distribution itinérant. C'est dans les locaux de la maison des associations que pourront se faire les inscriptions le mardi 3 novembre à partir de 14 h. Les dates de distribution seront communiquées ultérieurement dès le début de la campagne d'hiver, et se feront toujours les mardis après-midi.



Cimetière - Avancement

La dalle en béton de l'espace muséal étant désormais opérationnelle, les agents municipaux et l'adjoint aux travaux ont commencé, le 8 octobre, le déplacement de plusieurs monuments funéraires, en vue de conserver ce patrimoine suite à la reprise des concessions correspondantes.

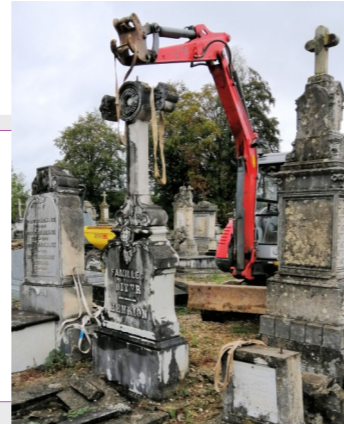

Travaux rue des capucins - Avancement

Les travaux pour le carrefour et la rue des Capucins, commencés le 28 septembre, continuent leur progression. C'est par les réseaux souterrains (eau et assainissement) que s'est ouvert ce gros chantier de mise en sécurité.



Solidarité Blâmontoise - Campagne de la Banque Alimentaire

Solidarité Blâmontoise dispose d'un vestiaire pour tous. Vous y trouverez des vêtements enfants et adultes, du linge de toilette et de maison, etc.

La campagne nationale de la Banque Alimentaire aura lieu les 27 et 28 novembre 2020. Solidarité Blâmontoise recherche des bénévoles pour assurer des permanences chez Aldi et Intermarché. Tel : 06 78 64 27 84.

La gravure du mois

Nous arrivons au terme de la série des gravures accompagnant chaque bulletin depuis le n° 41. Hoefnagel, Merian, Tassin, Furck, Riegel, Van Der Aa et Albizzi, sont des gravures anciennes d'une ville en fin du XVI^{ème} siècle.

L'invention officielle de la photographie date de 1839, et il faudra encore une décennie pour l'apparition des photos en série, puis plusieurs pour que la photographie amateur se développe. Nous avons ainsi publié dans le bulletin n° 15 une vue de l'église de Blâmont avant 1877 qui est, à ce jour, la plus ancienne photographie locale que nous connaissons. Il n'y a donc aucune sorte de nouvelle vue générale de Blâmont au XVIII^{ème} siècle, et même jusqu'au milieu du XIX^{ème} siècle... jusqu'à ce qu'un professeur de dessin du collège de Blâmont, réalise, en 1860, une lithographie de la ville, unique vue « moderne » de Blâmont sous le Second Empire.



Abattage d'arbres - 8 et 9 novembre

Information et avertissement de sécurité aux habitants : abattage d'arbres. Les 8 et 9 novembre, sur le square Antoine et Simone Veil, ainsi qu'au parc Bon Accueil de Blâmont, six arbres (dont un marronnier à Bon Accueil), qui sont malheureusement très anciens, malades et creux pour certains, seront abattus.



Fibre - Le déploiement progresse

Dans le bulletin n° 36 (octobre 2019) nous annonçons les prévisions du plan de déploiement régional, à savoir une fibre opérationnelle à Blâmont en 2022. Mais les nécessités de connexion des autres communes avec le NRO (Nœud de raccordement optique) de Blâmont, permettent déjà l'ouverture de certains secteurs de la commune à la fibre, notamment dans la partie sud. Sur la carte ci-dessous, les points JAUNES indiquent les habitations déjà éligibles à la fibre selon Orange. <https://reseaux.orange.fr/cartes-de-couverture/fibre-optique>

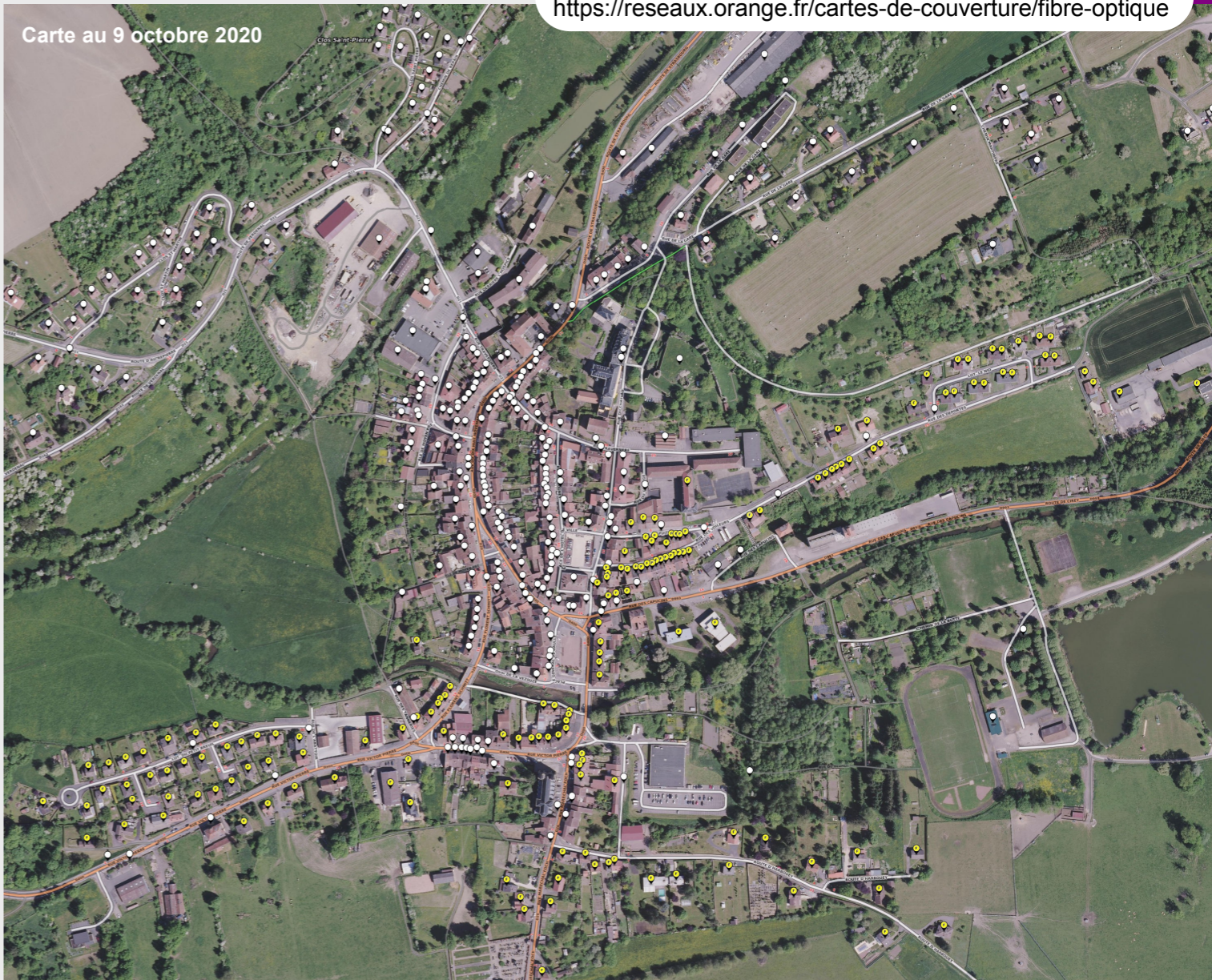

Atelier menuiserie

Les bénévoles de l'atelier menuiserie vont reprendre le chemin des ateliers municipaux, pour y réaliser les créations que chacun aura proposées, et donner un air de fête à la commune. C'est le samedi matin que se réunissent Vincent Salzard, Daniel Leyendecker, Gérard Forini et José Narjollet. Toutes les bonnes volontés seront accueillies avec grand plaisir.

A ne pas manquer

Mardi 3 novembre	A partir de 14h, Maison des Associations, inscription pour les Restaurants du Cœur.
Mercredi 4 novembre	De 8 h à 12 h 30, place du Général de Gaulle, marché hebdomadaire.
Vendredi 6 novembre	De 14 h à 16 h, local rue des Capucins, permanence <i>Solidarité dans le Blâmontois</i> .
Mercredi 18 novembre	De 8 h à 12 h 30, place du Général de Gaulle, marché hebdomadaire.
Vendredi 20 novembre	De 14 h à 16 h, local rue des Capucins, permanence <i>Solidarité dans le Blâmontois</i> .
Vendredi 20 novembre	De 16 h 30 à 19 h 30, salons de l'Hôtel de Ville, Don du sang.
Mercredi 25 novembre	De 8 h à 12 h 30, place du Général de Gaulle, marché hebdomadaire.



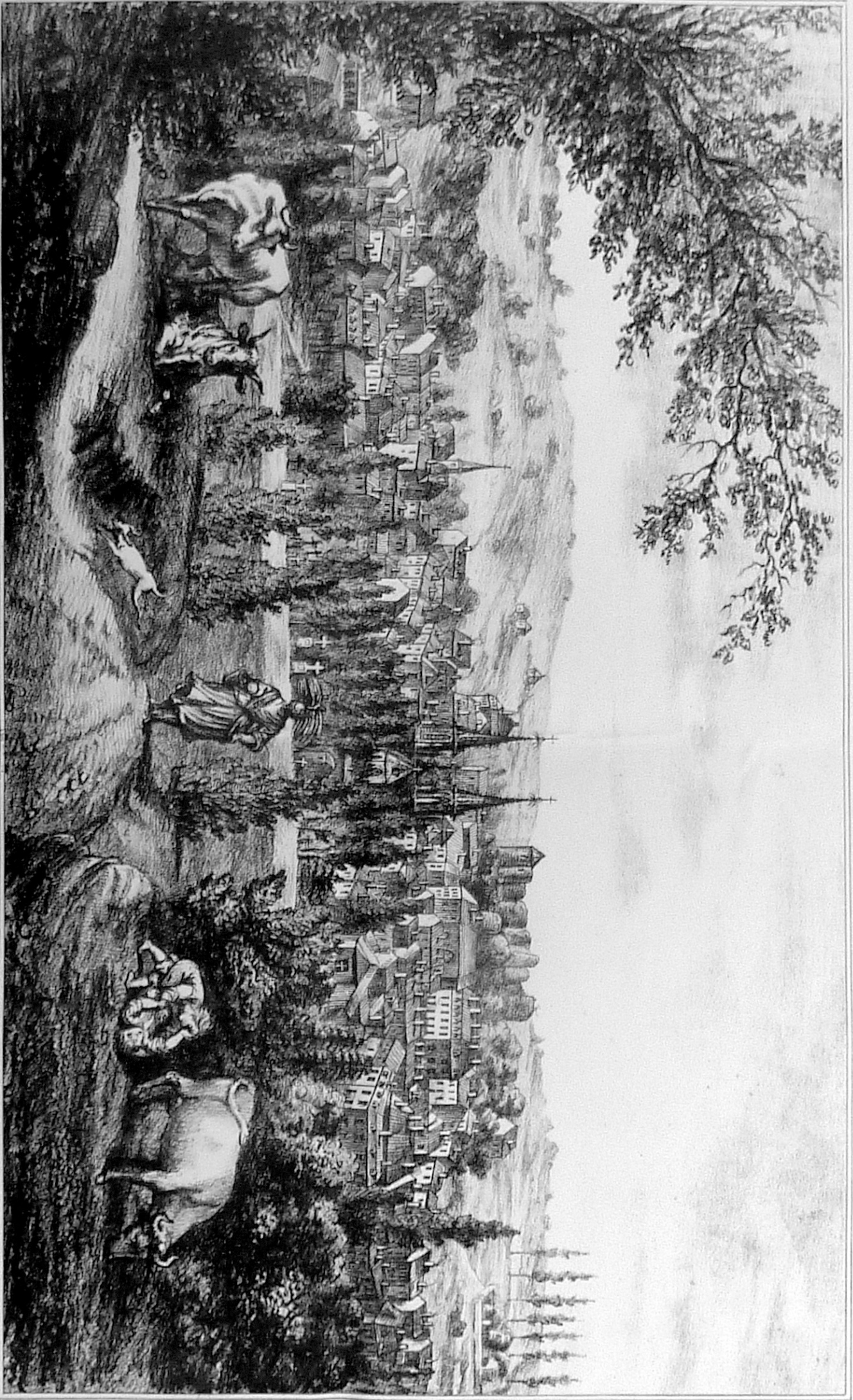

Emeraux gravé del. 1860.

VUE GÉNÉRALE DE BLAMONT.

PRISE DU CHEMIN BARBAS

Lith. J. Christophle - Nancy.



1860 - Vue générale de Blâmont prise du chemin de Barbas

Le catalogue de la *Bibliothèque Nationale - Département des Estampes*, mentionne trois lithographies de Justin Emeraux, dont deux représentent Blâmont. Celle ci-dessous, 1859 - *Vue de Blâmont (Meurthe) - prise du chemin de Repaix*, est fortement stylisée ; mais, la vue générale (au dos) est bien plus précise, et présente une vue moderne, réalisée d'une position assez proche de celle de la gravure de Joris Hoefnagel vers 1580, dont elle reprend les critères esthétiques avec des personnages au premier plan.

C'est une représentation suffisamment précise pour qu'on y distingue nettement le vieux château, le collège (école primaire), avec à sa gauche l'ancienne gendarmerie, l'église nouvelle (1856), le clocher de la chapelle de l'hôpital,

le nouveau cimetière, etc...

Avant l'apparition de la photographie, c'est donc la seule représentation complète de Blâmont au début de cette seconde moitié du XIX^{ème} siècle ; elle n'avait pas échappé à la vigilance des éditeurs de cartes postales, qui en avaient tiré les cartes ci-contre « d'après Emeraux ».



BLAMONT en 1860, d'après Emeraux

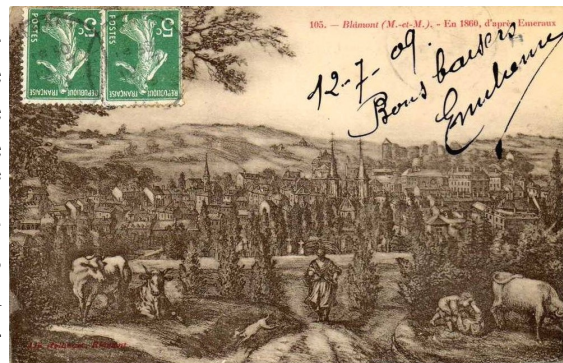

Justin Emeraux (1827 - 1898)

Justin Emeraux est né le 10 septembre 1827 à Contrexeville. Il semble avoir fait ses études d'art à Nancy dès 1845/1846, où on trouve encore sa trace en 1847, dans la section Sciences et Beaux-Arts, en *Dessins d'après la bosse * et dessins copiés*. Dès 1850, on connaît de lui un « *Hommage au général Drouot. Gravure et stances à sa mémoire par Emeraux* » et, en 1851, une « *Vue de la chapelle de Saint-Joseph-des-Fidèles à Foulcrey* »

Justin Emeraux est professeur de dessin au collège Saint-Louis de Gonzague de Blâmont (notamment en dessins de tête et paysage) et habite Blâmont en 1858, lorsqu'il épouse Sophie Adeline Milot. En 1863, on signale de lui, dans l'église de Foulcrey, deux tableaux (*nativité de Jésus Christ, résurrection du fils de la veuve de Naïm*), et les peintures formant toutes les stations du chemin de croix. On ne sait pas quand il a quitté Blâmont pour Nancy, où on le retrouve comme peintre à diverses adresses (85 rue Saint-Georges en 1863/1864, 85 rue Bailly en 1866, 13 rue Saint-Dizier en 1868 et 1870, 9 chemin de la Foucotte en 1880, puis 4 impasse Jeanne d'Arc de 1883 à 1886,...). Ses œuvres peintes apparaissent dans diverses expositions (1872, 1878, 1890...).

Justin Emeraux décède le 1^{er} mai 1898 à son domicile, 7 rue du Chemin Blanc à Nancy.

* *Un dessin « d'après la bosse » est exécuté d'après un plâtre, un marbre, un bas-relief ou une figure en ronde bosse.*

1859 - *Vue de Blâmont (Meurthe) - prise du chemin de Repaix*

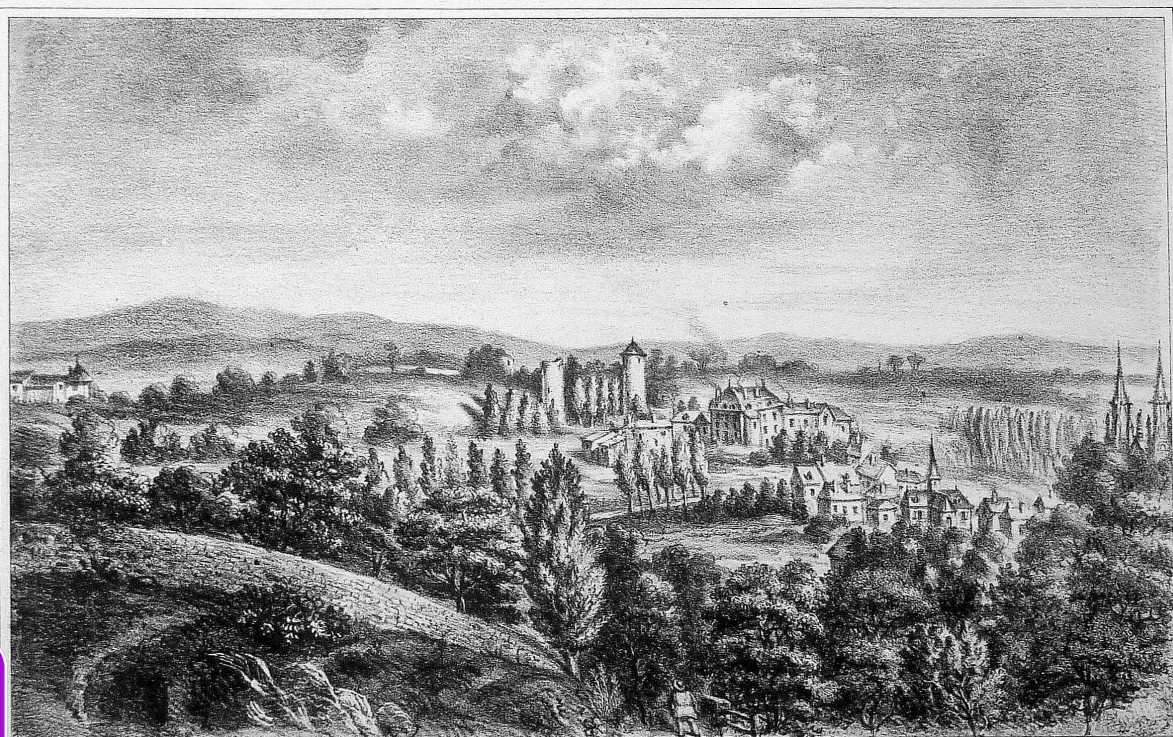

J. Emeraux del. (Blâmont) 1859

Lith. J. Christophe. à Nancy.

Vue de BLAMONT, (Meurthe)
prise du chemin de Repaix.

Mairie de Blâmont
Place de l'Hôtel de Ville
54450 Blâmont
03 83 76 28 28
mairie@blamont.fr
http://blamont.fr